MERSİN TİCARET
VE SANAYİ ODASI

YAYIN NO: 2013-1

Aylık Göstergeler

KASIM 2012

3 İhracatta Asya, ithalatta Avrupa ülkeleri artışta

5 Serbest Bölgedeki ticaret hacmi ivme kazandı

6 Limanda yük trafiğindeki artışta ithalat ve ihracat etkili

8 Mersin yeni açılan firma sayısına göre 13, kapanana göre 19.sırada

12 Otel doluluk oranı geçen yılın altında

12 Protesto edilen senet tutarı yılın en yüksek seviyesinde

15 Yatırımlar imalat sektöründe yoğunlaştı

17 İşe başvurulardaki artış, açık işler ve işe yerleştirmelerin üzerinde

DIŞ TİCARET

2012 yılı Ocak-Kasım döneminde Türkiye'de gerçekleştirilen ihracat, 2011 yılı aynı dönemine göre %14 oranında artarak yaklaşık 140 milyar $'a yükselirken, ithalat ise %2 oranında azalarak yaklaşık 217 milyar $'a gerilemiştir.

TÜİK tarafından açıklanan geçici verilere göre; yılın on bir aylık döneminde Mersin hinterlandı kapsamında gerçekleştirilen ihracat, önceki yıla göre %9 artarak yaklaşık 6,9 milyar $'a yükselirken; ithalat ise %3 azalarak 12,3 milyar $'a gerilemiştir. İhracatın ithalatı karşılama oranı %50'den %56'ya yükselmiştir. Dış ticaret hacmi ise geçen yıla göre %1 artarak 19 milyar $ olarak gerçekleşmiştir. Söz konusu dönemde Türkiye'de gerçekleştirilen ihracatın %5'i, ithalatın ise %6'sı Mersin'den yapılmıştır.

Dış Ticaret Göstergeleri*

		2011 Ocak-Kasım	2012 Ocak-Kasım	Değişim (%)
İhracat (Milyon $)	Türkiye	122.429	139.983	%14
İthalat (Milyon $)	Türkiye	220.248	216.750	-%2
İhracat (Milyon $)	Mersin Hinterlandı	6.337	6.890	%9
	Mersin Firmaları	1.180	1.167	-%1
İthalat (Milyon $)	Mersin Hinterlandı	12.697	12.281	-%3
	Mersin Firmaları	1.121	1.027	-%8
Dış Ticaret Dengesi (Milyon $)	Türkiye	-97.819	-76.767	-%22
	Mersin Hinterlandı	-6.360	-5.391	-%15
	Mersin Firmaları	59	140	%137
Karşılama Oranı ($)	Türkiye	%56	%65	
	Mersin Hinterlandı	%50	%56	
	Mersin Firmaları	%105	%114	

*: Geçici Veriler
Kaynak: TÜİK

Mersin Firmaları Tarafından Gerçekleştirilen İhracatın Dağılımı*

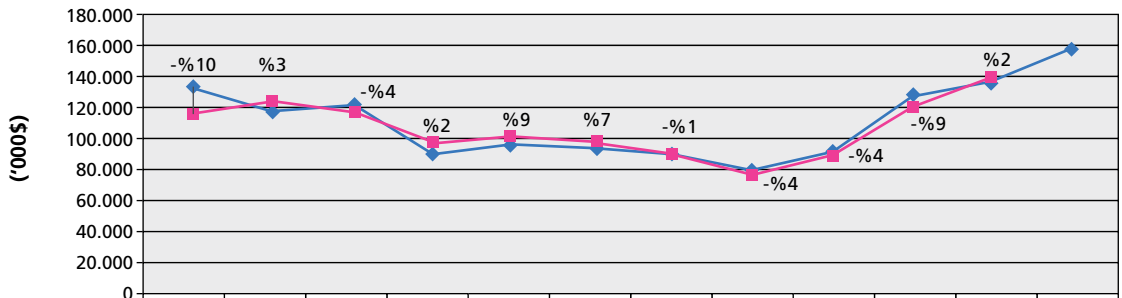

	Ocak	Şubat	Mart	Nisan	Mayıs	Haziran	Temmuz	Ağustos	Eylül	Ekim	Kasım	Aralık
2011	128.499	119.574	122.240	90.437	95.816	93.523	92.139	80.902	92.290	126.775	138.022	159.151
2012	115.484	122.959	117.138	92.012	104.447	100.417	91.717	77.568	88.610	115.677	140.572	

*: Geçici Veriler
Kaynak: TÜİK

2012 yılı Ocak-Kasım döneminde Mersin firmaları tarafından gerçekleştirilen ihracat, 2011 yılına göre %1 azalarak yaklaşık 1,2 milyar $'a, ithalat ise %8 azalarak 1 milyar $'a gerilemiştir. Yılın on bir aylık döneminde ihracatın ithalatı karşılama oranı %105'den %114'e yükselirken; dış ticaret hacmi ise %5 azalarak yaklaşık 2,2 milyar $'a gerilemiştir. Söz konusu dönemde Mersin hinterlandı kapsamında gerçekleştirilen ihracatın %17'si, ithalatın ise %8'i Mersin firmaları tarafından gerçekleştirilmiştir. Mersin firmalarının gerçekleştirdiği Kasım ayı ihracatında bir önceki aya göre %22'lik; ithalatta ise %38'lik artış olmuştur. Söz konusu dönemler

için dış ticaretteki gelişmelere sektörel olarak baktığımızda;tarım ve ormancılık ile imalat sanayi sektörleri gerek ihracat gerekse ithalat artışında etkili olan sektörlerdir.

2012 yılı Kasım ayında Mersin firmaları ihracatı önceki yılın aynı ayına göre %2 artarak yaklaşık 141 milyon $'a, ithalat ise %18 artarak 114 milyon $ olarak gerçekleşmiştir. Söz konusu dönemler için dış ticaretteki gelişmeler sektörel olarak incelendiğinde; ihracattaki artışta imalat sanayi; ithalatta ise imalat sanayi ile tarım ve ormancılık sektörlerinin etkili olduğu gözlenmektedir.

Mersin Firmaları Tarafından Gerçekleştirilen İthalatın Dağılımı*

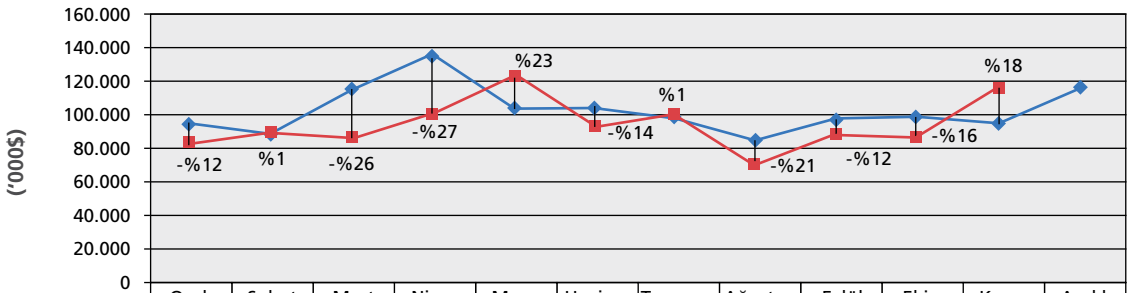

	Ocak	Şubat	Mart	Nisan	Mayıs	Haziran	Temmuz	Ağustos	Eylül	Ekim	Kasım	Aralık
2011	93.954	89.009	114.496	137.296	104.011	103.624	97.766	86.872	98.384	98.917	96.722	115.827
2012	82.752	89.701	85.167	100.612	127.920	89.301	98.978	68.914	86.551	82.702	114.001	

*: Geçici Veriler
Kaynak: TÜİK

Mersin Firmaları Bazında Dış Ticaretin Sektörel Dağılımı*

Sektörler	İhracat		İthalat		Değişim (%)	
	2011 Ocak-Kasım	2012 Ocak-Kasım	2011 Ocak-Kasım	2012 Ocak-Kasım	İhracat	İthalat
Tarım ve Ormancılık	**532.224.603**	**477.786.713**	**351.460.894**	**353.025.960**	**-%10**	**%0,4**
Balıkçılık	**5.860.620**	**2.913.932**	**45.548**	**13.552**	**-%50**	**-%70**
Madencilik ve Taşocakçılığı	**14.465.515**	**17.693.171**	**297.255**	**447.361**	**%22**	**%50**
İmalat Sanayi	**623.088.182**	**664.433.404**	**728.414.262**	**657.765.436**	**%7**	**-%10**
Gıda ürünleri ve içecek	*132.092.346*	*161.861.611*	*61.868.453*	*42.456.812*	*%23*	*-%31*
Tütün ürünleri	*21.213.404*	*13.506.579*	*695.981*	*55.966*	*-%36*	*-%92*
Tekstil ürünleri	*17.047.105*	*19.081.796*	*30.571.680*	*22.350.828*	*%12*	*-%27*
Giyim eşyası	*32.410.538*	*12.330.172*	*7.087.845*	*9.643.999*	*-%62*	*%36,1*
Dabaklanmış deri, bavul, el çantası, saraciye ve ayakkabı	*707.190*	*675.564*	*879.993*	*1.051.742*	*-%4*	*%20*
Ağaç ve mantar ürünleri (mobilya hariç); hasır vb. örülerek yapılan maddeler	*4.622.632*	*3.940.942*	*1.108.370*	*3.099.445*	*-%15*	*%180*
Kağıt ve kağıt ürünleri	*8.776.698*	*7.474.128*	*19.059.188*	*11.380.924*	*-%15*	*-%40*
Basım ve yayım; plak, kaset vb.	*324.224*	*367.106*	*316.473*	*405.331*	*%13*	*%28*
Kok kömürü, rafine edilmiş petrol ürünleri ve nükleer yakıtlar	*1.146.503*	*1.171.016*	*308.536.247*	*296.977.029*	*%2*	*-%4*
Kimyasal madde ve ürünler	*31.032.467*	*32.057.241*	*133.065.389*	*121.287.949*	*%3*	*-%9*
Plastik ve kauçuk ürünleri	*77.552.749*	*83.045.271*	*6.463.918*	*6.386.151*	*%7*	*-%1*
Metalik olmayan diğer mineral ürünler	*98.626.609*	*101.804.443*	*20.009.153*	*20.542.601*	*%3*	*%3*
Ana metal sanayi	*23.295.039*	*36.607.224*	*11.948.711*	*8.737.716*	*%57*	*-%27*
Metal eşya sanayi (makine ve teçhizatı hariç)	*70.333.766*	*72.335.628*	*18.776.409*	*5.669.439*	*%3*	*-%70*
Başka yerde sınıflandırılmamış makine ve teçhizat	*84.722.140*	*85.764.312*	*71.606.824*	*66.886.874*	*%1*	*-%7*
Büro, muhasebe ve bilgi işleme makinaları	*112.637*	*397.673*	*253.609*	*424.161*	*%253*	*%67*
Başka yerde sınıflandırılmamış elektrikli makina ve cihazlar	*2.866.536*	*5.864.074*	*5.602.186*	*8.337.561*	*%105*	*%49*
Radyo, televizyon, haberleşme teçhizatı ve cihazları	*278.203*	*314.753*	*5.347.503*	*2.942.060*	*%13*	*-%45*

Tıbbi aletler; hassas optik aletler ve saat	*1.405.229*	*1.103.187*	*4.476.826*	*3.690.536*	*-%21*	*-%18*
Motorlu kara taşıtı ve römorklar	*7.224.069*	*9.546.623*	*15.918.989*	*19.027.052*	*%32*	*%20*
Diğer ulaşım araçları	*699.185*	*4.938.749*	*28.720*	*90.102*	*%606*	*%214*
Mobilya ve başka yerde sınıflandırılmamış diğer ürünler	*6.598.913*	*10.245.312*	*4.791.795*	*6.321.158*	*%55*	*%32*
Toptan ve perakende ticaret	**4.551.840**	**3.768.180**	**40.659.599**	**15.342.940**	**-%17**	**-%62**
Gayrimenkul, kiralama ve iş faaliyetleri	**-**	**420**	**-**	**331**	**-**	**-**
Diğer sosyal, toplumsal ve kişisel hizmetler	**26.115**	**4.629**	**175.247**	**2.767**	**-**	**-%98**
Toplam	**1.180.216.875**	**1.166.600.449**	**1.121.052.805**	**1.026.598.016**	**-%1**	**-%8**

*: Geçici Veriler Kaynak: TÜİK

İhracattaki gelişmeler ülke grupları itibariyle incelendiğinde; 2012 Kasım ayında Amerika ve Asya ülkeleri ihracatında geçen yılın Kasım ayına göre artış; Avrupa ve Afrika ülkelerinde azalış olduğu gözlenmiştir. Amerika ülkeleri içerisinde A.B.D. ve Kolombiya; Asya ülkelerinde Irak, İsrail ve Gürcistan ihracat artışında etkili olan ülkelerdir. Avrupa ülkeleri içerisinde Almanya, Romanya, K.K.T.C. ve Çek Cumhuriyeti; Afrika ülkelerinde ise Kenya, Angola ve Sudan; söz konusu ülke grupları ihracatında aşağı yönlü hareketlenmelerde etkili olan ülkelerdir.

Mersin Firmaları İhracatının Ülke Gruplarına Göre Dağılımı

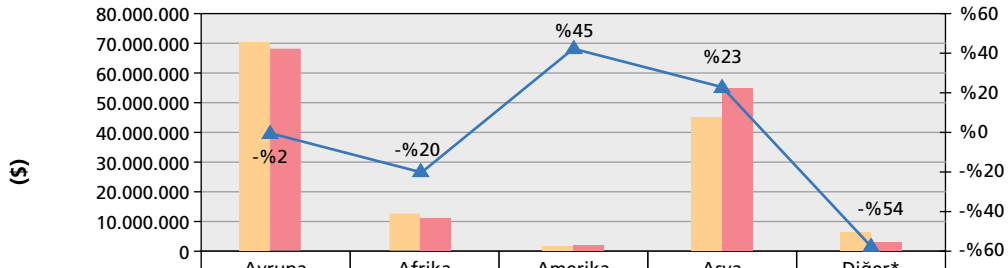

	Avrupa	Afrika	Amerika	Asya	Diğer*
2011 Kasım	70.484.595	13.000.818	1.884.680	44.765.751	7.886.154
2012 Kasım	68.914.358	10.419.658	2.733.682	54.908.874	3.595.560
Değişim (%)	-%2	-%20	%45	%23	-%54

Kaynak: TÜİK

*: Diğer içerisinde Okyanusya ve Kutup Bölgeleri, Diğer Ülkeler, Serbest Bölgeler yer almaktadır.

İthalattaki gelişmeler ülke gruplarına göre değerlendirildiğinde; 2012 Kasım ayında Avrupa, Amerika ve Afrika ülkeleri ithalatında geçen yılın aynı ayına göre artış, Asya ülkelerinde ise azlış olduğu gözlenmiştir. Avrupa ülkelerinde Yunanistan başta olmak üzere, Ukrayna; Amerika ülkelerinde ise Meksika ile Ekvator; Afrika ülkelerinde Etiopya, Fas ve Uganda; ithalat artışında payı olan ülkelerdir. Asya ülkelerinde Çin, Bangladeş ve İran söz konusu ülke grubu ithalatındaki gerilemede belirleyici olmuştur.

Mersin Firmaları İthalatının Ülke Gruplarına Göre Dağılımı

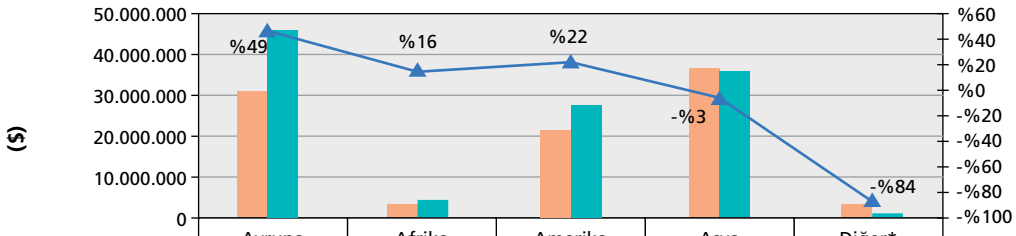

	Avrupa	Afrika	Amerika	Asya	Diğer*
2011 Kasım	31.131.495	3.905.061	22.092.051	36.766.195	2.827.690
2012 Kasım	46.394.650	4.519.533	26.974.068	35.651.578	461.465
Değişim (%)	%49	%16	%22	-%3	-%84

Kaynak: TÜİK

*: Diğer içerisinde Okyanusya ve Kutup Bölgeleri, Diğer Ülkeler, Serbest Bölgeler yer almaktadır.

AKDENİZ İHRACATÇI BİRLİKLERİ İHRACAT GÖSTERGELERİ

AKİB'in açıklamış olduğu ihracat rakamlarına göre; yılın on bir aylık döneminde Birlik bazında ihracatta geçen yıla göre %5 artış, Mersin firmalarında ise %5 azalış olduğu görülmektedir. 2012 yılı Kasım ayında Birlik bazında ihracat, geçen yıla göre aylık bazda %18 artarak 1,2 milyar $'a yükselirken; Mersin firmaları ihracatı ise %9 azalarak 149 milyon $ olarak gerçekleşmiştir. Tarım, sanayi ve madencilik sektörlerinin tümü; Birlik bazında ihracat artışında, Mersin firmaları bazında ise ihracat azalışında etkili olmuştur. Birlik bazında ihracat artışında, ihracat içerisinde önemli payı olan sanayi mamullerinden; kimyevi maddeler ve mamulleri, tekstil ve hammaddeleri ile tarım sektöründe ağaç mamulleri ve orman ürünleri ihracat artışının payı olmuştur. Mersin firmaları bazında ihracat azalışında tarım sektöründe yaş meyve ve sebze, sanayi sektöründe tekstil ve hammaddeleri; çimento cam, seramik ve toprak ürünleri sektörleri etkili olmuştur.

Sektörel Bazda İhracat Rakamları ('000 $)

Sektörler	Birlik Bazında			Mersin Firmaları		
	2011 Ocak-Kasım	2012 Ocak-Kasım	Değişim (%)	2011 Ocak-Kasım	2012 Ocak-Kasım	Değişim (%)
I. Tarım	**2.644.408**	**2.666.991**	**%1**	**806.750**	**843.255**	**%5**
A. Bitkisel Ürünler	2.091.972	1.992.008	-%5	760.246	785.586	%3
B. Hayvansal Ürünler	170.689	228.100	%34	22.421	33.908	%51
C. Ağaç Ve Orman Ürünleri	381.747	446.882	%17	24.083	23.761	-%1
II. Sanayi	**8.591.103**	**9.133.497**	**%6**	**416.178**	**316.627**	**-%24**
A. Tarıma Dayalı İşlenmiş Ürünler	682.175	803.190	%18	30.086	14.683	-%51
B. Kimyevi Maddeler Ve Mamulleri	4.810.585	5.497.012	%14	82.865	70.006	-%16
C. Sanayi Mamulleri	3.098.343	2.833.294	-%9	303.227	231.938	-%24
III. Madencilik	**136.694**	**146.251**	**%7**	**9.875**	**9.838**	**-%0,4**
Toplam	**11.372.205**	**11.946.738**	**%5**	**1.232.803**	**1.169.720**	**-%5**

Not: 07.12.1998 tarih ve 6702 sayılı talimat gereğince (transit ve reexport ticaret, bedelsiz ihracat, geçici ihracat sınır ve kıyı ticareti, mahrecine iade, geçici kabul ile Irak transit ihracat) değerleri dahil değildir.

Kaynak: Akdeniz İhracatçı Birlikleri Genel Sekreterliği

AKİB ve Mersin Firmaları Bazında İhracatın Aylara Göre Dağılımı

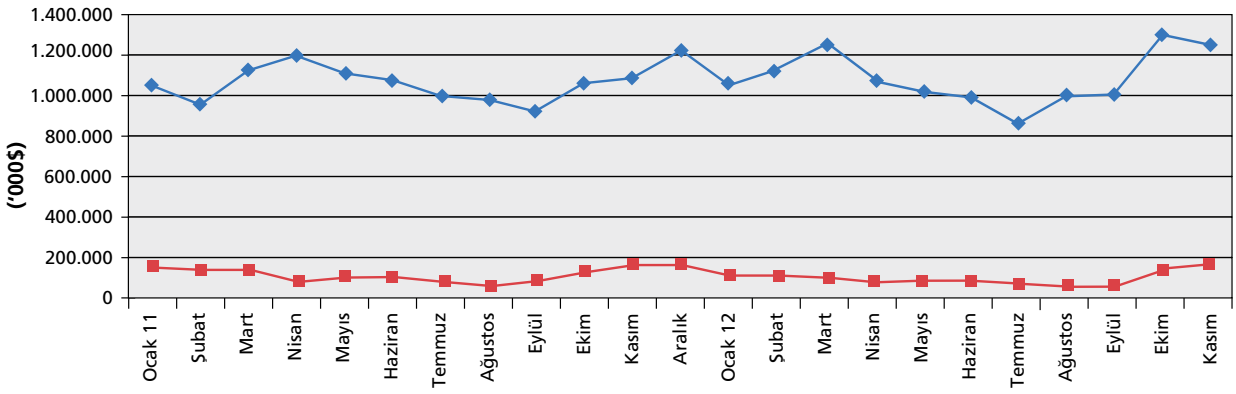

Kaynak: Akdeniz İhracatçı Birlikleri Genel Sekreterliği

Birlik Bazında — Mersin Firmaları

MERSİN SERBEST BÖLGESİ

2012 yılının Kasım ayı sonu itibariyle Mersin Serbest Bölgesi'nde toplam 7.883 kişi istihdam edilmektedir. 2011 yılı Kasım ayına göre istihdam %21 artmıştır. 339'u yerli, 29'u yabancı ve 49'u yerli-yabancı ortaklığı olmak üzere toplam 417 firma faaliyette bulunmaktadır. Faaliyette bulunan firma sayısının, önceki yılın Kasım ayına göre %1 arttığı görülmektedir. Yatırım harcamalarının dağılımına bakıldığında; %93'ünün Türkiye'den bölgeye, %7'sinin ise yurtdışından bölgeye yapıldığı görülmektedir.

Mersin Serbest Bölgesi Ticaret Hacmi

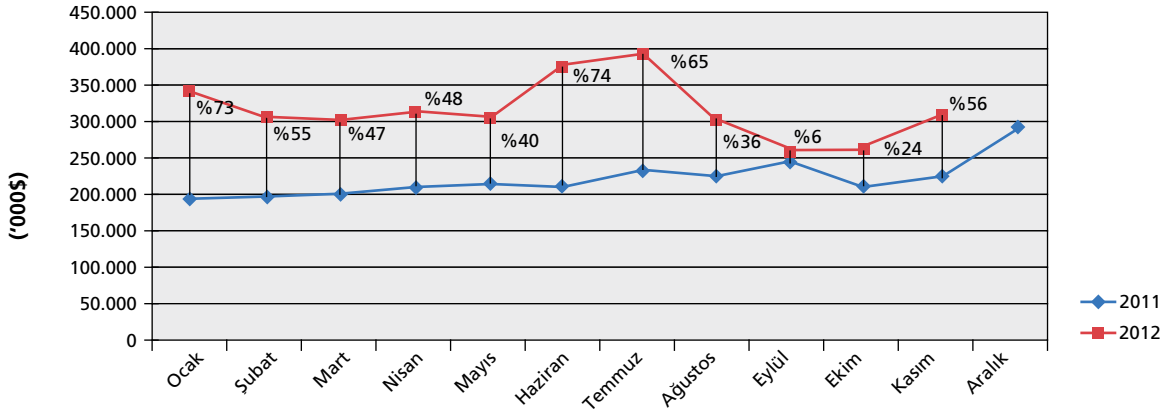

Kaynak: Mersin Serbest Bölge Müdürlüğü

Serbest Bölgedeki ticaret hacmi aylık bazda incelendiğinde; ilk beş aylık dönemde ticari faaliyetler durağan bir yapı sergilerken; Haziran-Temmuz döneminde yukarı yönlü hareketlenmeler yaşansa da Ağustos-Ekim döneminde azalış eğilimi olduğu, Kasım ayında tekrar yükselişe geçtiği görülmektedir. Söz konusu aylık bazdaki gelişmelerde sanayi sektörü içerisindeki alt sektör olarak yer alan işlenmiş petrol ürünlerinin etkili olduğu görülmektedir. Sanayi grubundaki gelişmeler belirtilen alt sektör haricinde değerlendirildiğinde yılın ilk dört ayında ticaret hacminin aynı seviyeyi koruduğu gözlenirken; Mayıs-Haziran döneminde hareketlenmeler olduğu, Temmuz-Eylül döneminde azalışa geçtiği ancak Ekim ayındaki artışın, gıda sanayi ürünleri ticaretindeki hareketlenmenin etkisiyle Kasım ayında da devam ettiği gözlenmiştir. Bölgedeki ticaretin ülkeler bazında dağılımı incelendiğinde; ticaret hacmi içerisinde önemli ağırlığa sahip olan Türkiye'nin artış hızının yükselirken, İslam ülkeleri ile AB ülkelerinin ise yavaşladığı görülmektedir.

Mersin Serbest Bölgesi'nde Ticaret Hacminin Sektörel Dağılımı

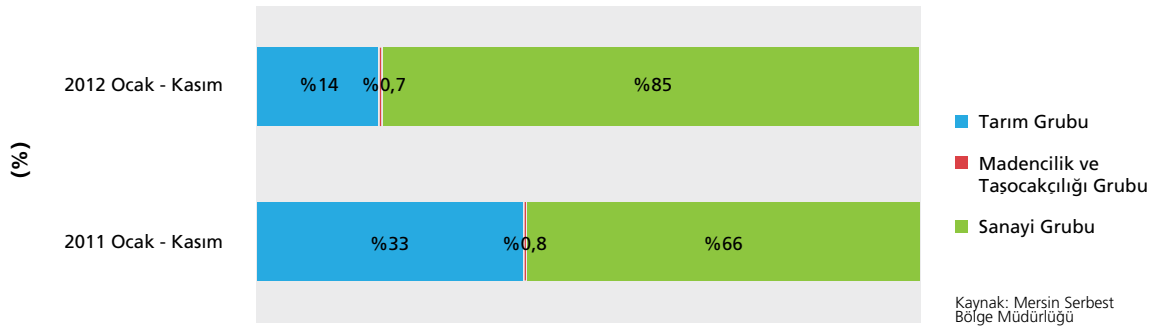

Kaynak: Mersin Serbest Bölge Müdürlüğü

Mersin Serbest Bölgesi Ticaret Hacminin Ülke Gruplarına Göre Dağılımı

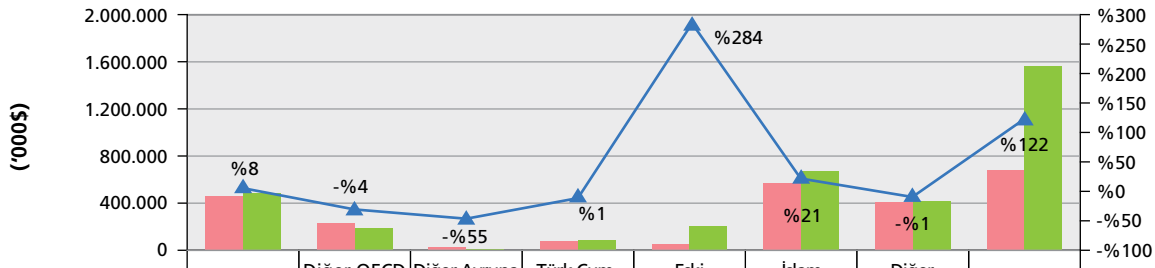

	AB Ülkeleri	Diğer OECD Ülkeleri	Diğer Avrupa Ülkeleri	Türk Cum-huriyetleri	Eski S.S.C.B.	İslam Ülkeleri	Diğer Ülkeler	Türkiye
2011 Ocak-Kasım	427.157	197.117	3.582	76.444	47.800	524.969	416.971	706.156
2012 Ocak-Kasım	461.189	188.815	1.625	77.155	183.518	634.864	413.979	1.566.673
Değişim (%)	%8	-%4	-%55	%1	%284	%21	-%1	%122

Kaynak: Mersin Serbest Bölge Müdürlüğü

LİMAN FAALİYETLERİ

Liman başkanlıkları bazındaki istatistiklere göre; 2012 yılı Ocak-Kasım döneminde Mersin ili elleçlenen yük miktarı; önceki yıla göre %16 artarak 26.831.488 ton olarak gerçekleşmiştir. Söz konusu artışta başta ithalat olmak üzere ihracat yükleri etkili olmuştur. Yük trafiğinde geçen yıla göre yükleme tonajı %4 artarak 9.625.681 seviyesine; boşaltma tonajı ise %24 artarak 17.205.807 seviyesine yükselmiştir. Yılın on bir aylık döneminde Mersin Liman Başkanlığı tarafından elleçlenen yük miktarı ile, Türkiye genelindeki liman başkanlıkları içerisinde 5. sırada yer almaktadır. Yük trafiğindeki gelişmeler üçer aylık dönemler itibariyle incelendiğinde; yılın ilk üç ayında elleçlenen yük miktarının geçen yılın synı dönemine göre önemli bir değişim göstermezken, ikinci çeyrekte Nisan ayındaki ithal yüklerindeki artışın etkisiyle %48'lik bir artış kaydetmiştir. Üçüncü çeyrekte ise artış hızının yavaşladığı, son çeyreğin ilk ayı olan Ekim ayında geçen yılın altında gerçekleştiği gözlenmiştir. Kasım ayında ise yük trafiğinde yükleme tonajı önceki yılın aynı ayına göre %14 artarak 951.821 ton, boşaltma %11 artarak 1.258.442 ton seviyesinde gerçekleşmiş ve toplam yük trafiği ise %12 artarak 2.210.263 ton seviyesine yükselmiştir.

Mersin Liman Başkanlığı Bazında Elleçlenen Yüklerin Dağılımı

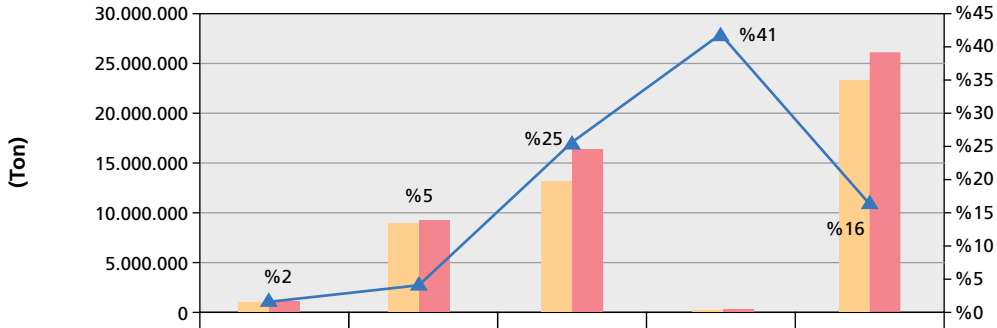

	Dahili	İhracat	İthalat	Transit	Toplam
2011 Ocak-Kasım	1.309.574	8.831.678	12.916.253	95.338	23.152.843
2012 Ocak-Kasım	1.331.332	9.230.654	16.134.859	134.643	26.831.488
Değişim (%)	%2	%5	%25	%41	%16

Kaynak: T.C. Ulaştırma, Denizcilik ve Haberleştirme Bakanlığı

Aylar İtibariyle Mersin Liman Başkanlığı Bazında Elleçlenen Yük Miktarı

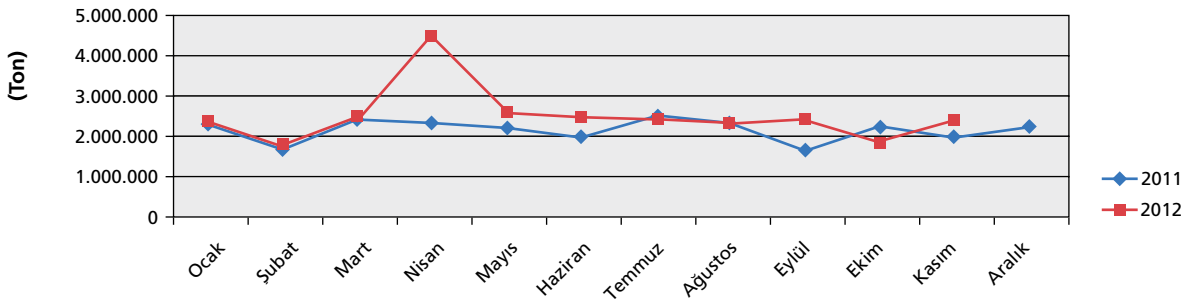

Kaynak: T.C. Ulaştırma, Denizcilik ve Haberleştirme Bakanlığı

Mersin Liman Başkanlığı bazında yılın on bir aylık döneminde ihracattaki gelişmeler değerlendirildiğinde; Ocak, Ağustos ve Ekim ayları haricinde ihracat edilen yük miktarının geçen yılın üzerinde gerçekleştiği, önceki yılın aynı dönemine kıyasla %5 oranında artış kaydettiği görülmektedir. Söz konusu dönemde ihracattaki artışta makineler, taşıma teçhizatı, aksam ve çeşitli parçaları ile konteynerler, tarım ürünleri ve canlı hayvanlar, cevher ve metal atıkları yük gruplarındaki artış etkili olmuştur. 2012 yılının Kasım ayında ise ihraç yükleri makineler, taşıma teçhizatı, aksam ve çeşitli parçaları ile konteynerler, kimyasallar, cevher ve metal atıkları yük gruplarındaki yukarı yönlü hareketlenmelerin etkisiyle önceki yılın aynı ayına göre %14 artış kaydetmiştir.

2012 yılının Ocak-Kasım dönemi için ithalattaki gelişmeler değerlendirildiğinde; Mart, Temmuz ve Ekim ayları haricinde ithal edilen yük miktarı geçen yılın üzerinde gerçekleştiği, önceki yılın aynı dönemine kıyasla %25 oranında artış kaydettiği görülmektedir. Söz konusu dönemde ithalattaki artışta makineler, taşıma teçhizatı, aksam ve çeşitli parçaları ile konteynerler, gıda maddeleri ve hayvan yemleri, gübreler yük gruplarındaki artış etkili olmuştur. 2012 yılının Kasım ayında ise ithalat yükleri makineler, taşıma teçhizatı, aksam ve çeşitli parçaları ile konteynerler, katı mineral yakıtlar, cevher ve metal atıkları yük gruplarındaki artışın etkisiyle önceki yılın aynı ayına göre %12 artış kaydetmiştir.

Mersin Liman Başkanlığı bazında transit ve dahili taşımacılık yüklerindeki gelişmeler incelendiğinde; 2012 yılı Ocak-Kasım döneminde transit taşımacılık yüklerinde, 2011 Ocak-Kasım dönemine göre %41, dahili taşımacılıkta ise %2 artış olduğu görülmektedir. 2012 yılı Kasım ayında ise transit taşımacılık önceki yıla göre %28, dahili yük taşımacılığında %1 artış kaydedilmiştir.

Aylar İtibariyle Mersin Liman Başkanlığı Bazında İthalat-İhracat Yük Miktarı

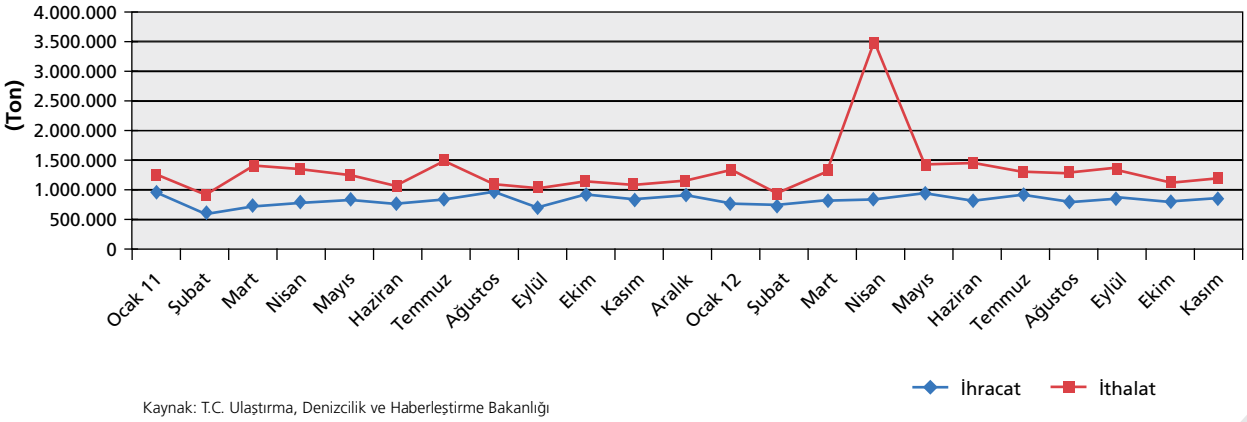

Kaynak: T.C. Ulaştırma, Denizcilik ve Haberleştirme Bakanlığı

Aylar İtibariyle Mersin Liman Başkanlığı Bazında Konteyner Trafiği

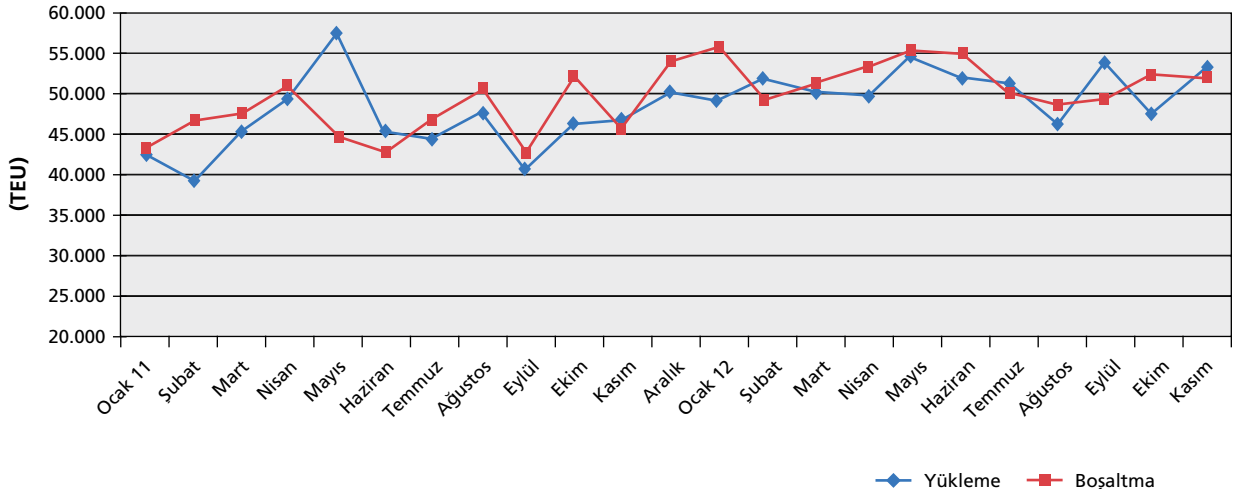

Kaynak: T.C. Ulaştırma, Denizcilik ve Haberleştirme Bakanlığı

2012 yılı on bir aylık döneminde konteyner adeti bazında (TEU), geçen yıla göre %11 oranında artış gerçekleşmiştir. Söz konusu dönemde Mersin Liman Başkanlığı, Türkiye genelinde en fazla konteyner elleçlemesi yapılan liman başkanlıkları içerisinde 2. sırada yer almaktadır. Söz konusu dönemde Mersin liman tesislerine operasyon için 4.526 adet gemi uğramış olup, bu sayı önceki yıla göre %20'lik artışı ifade etmektedir. Belirtilen dönemde Türkiye genelinde liman başkanlıkları bazında limanlara uğrayan gemi sayısına göre Mersin 4. sırada bulunmaktadır.

MERSİN TİCARET VE SANAYİ ODASI HAKKINDA GENEL BİLGİLER

TOBB tarafından açıklanan açılan kapanan şirket istatistikleri incelendiğinde; 2012 yılı Ocak-Kasım döneminde, geçen yılın aynı dönemine göre Türkiye genelinde kurulan şirket ve kooperatif sayısı %27; Mersin'de ise %33 azalmış; ticaret unvanlı işyeri sayısı ise Türkiye genelinde %14, Mersin'de %27 artmıştır. Aynı dönem içinde kapanan şirket ve kooperatif sayısı Türkiye genelinde %5, Mersin'de %27 artarken, kapanan gerçek kişi ticari işletme sayısı Türkiye genelinde %25, Mersin'de ise %37 azalmıştır. Söz konusu dönemde Mersin ile Türkiye genelindeki gerçekleşmeler kıyaslandığında; İlimizdeki açılan kapanan şirket ve kooperatif sayısındaki gelişmelerin Türkiye geneline göre daha olumsuz olduğu gözlenirken, ticaret unvanlı işyerlerindeki gelişmelerde ise Mersin açılan işyeri sayısı ile Türkiye'nin üzerinde, kapanan işyeri sayısı ile Türkiye genelindeki azalışın altında kalmıştır. İlimiz; Ocak-Kasım 2012'de Türkiye genelinde yeni açılan firma sayısına göre %1,5'lik payla 13. sırada; kapanan firma sayısına göre %1,2'lik payla 19. sırada yer almaktadır. 2012 yılı Kasım ayı sonu itibariyle MTSO'ya kayıtlı üye sayısı 22.393'e ulaşmıştır.

	Türkiye						Mersin					
	Kasım			Ocak-Kasım			Kasım			Ocak-Kasım		
	2011	2012	Değişim (%)	2011	2012	Değişim (%)	2011	2012	Değişim (%)	2011	2012	Değişim (%)
Şirketler ve Kooperatifler												
Açılan	3.603	3.416	-%5	49.975	36.625	-%27	50	58	%16	900	599	-%33
Kapanan	912	1.282	%41	12.996	13.657	%5	12	16	%33	189	240	%27
Ticari Unvanlı İşyerleri												
Açılan	3.910	4.930	%26	54.857	62.619	%14	53	57	%8	668	851	%27
Kapanan	1.521	2.092	%38	37.864	28.447	-%25	10	23	%130	404	256	-%37

Kaynak: TOBB

Aylar İtibariyle MTSO'ya Yeni Kayıt - Terkin Yaptıran Firmaların Dağılımı

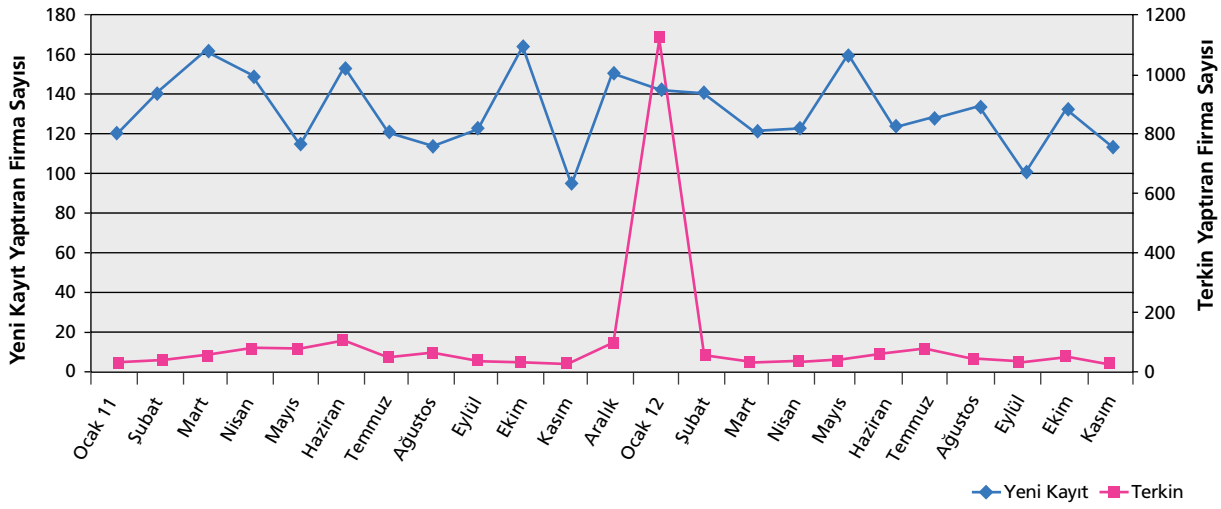

*: 2012 yılı Ocak ayında terkinlerdeki artışın sebebi, durumu münfesih olan şirketlerin Oda kaydından silinmiş olmasıdır.
Kaynak: Mersin Ticaret ve Sanayi Odası

MTSO'ya Kayıtlı Üyelerin Hukuki Statülerine Göre Dağılımı

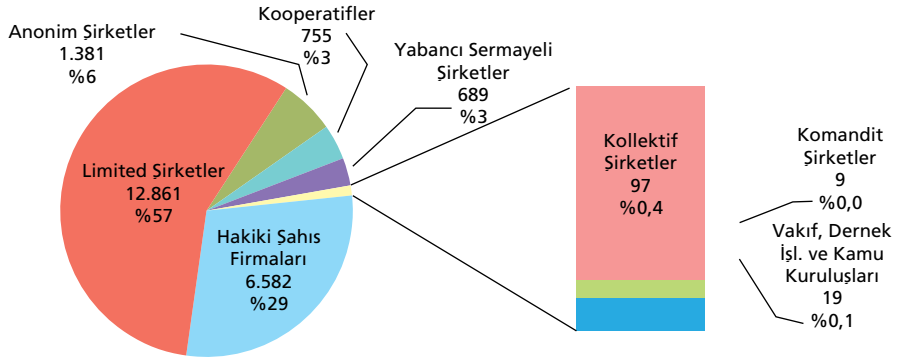

Kaynak: Mersin Ticaret ve Sanayi Odası

MTSO Tır Karnesi, Geçiş Belgesi ve Sayısal Takograf İstatistikleri (Adet)

	Türkiye			Mersin		
	2011 Ocak-Kasım	2012 Ocak-Kasım	Değişim (%)	2011 Ocak-Kasım	2012 Ocak-Kasım	Değişim (%)
Tır Karnesi*	619.392	610.613	-%1	55.877	56.373	%1
Geçiş Belgesi	820.937	809.521	-%1	23.908	25.612	%7
Sayısal Takograf	16.823	27.015	%61	1.865	2.839	%52

*: 4, 6, 14, 20 Yapraklı Karneler Toplam

Kaynak: TOBB, Mersin Ticaret ve Sanayi Odası

MTSO Tır Karnesi ve Geçiş Belgesi Sayısının Aylar İtibariyle Dağılımı

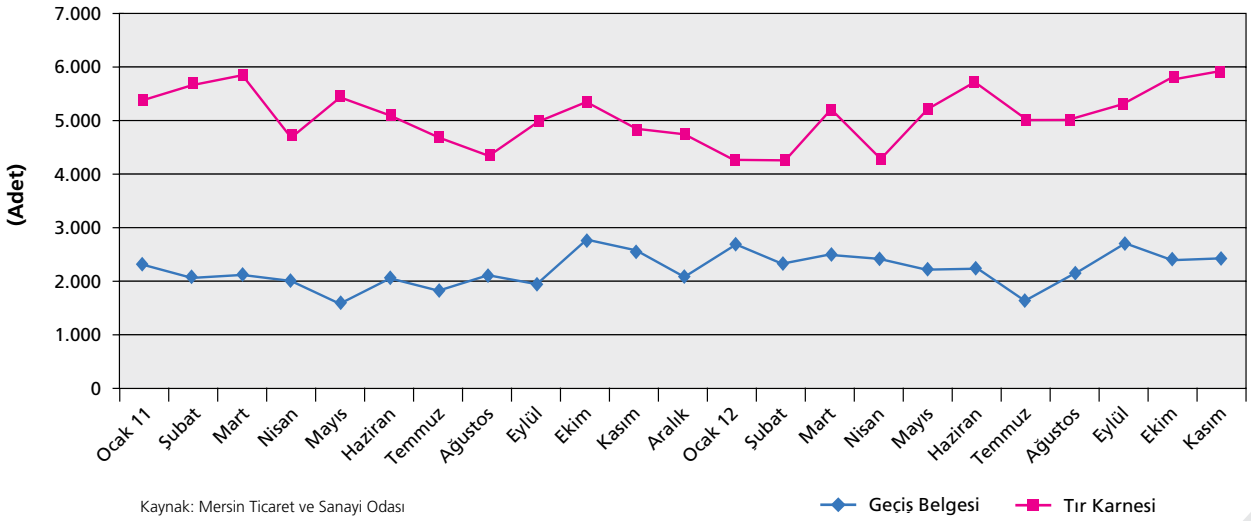

Kaynak: Mersin Ticaret ve Sanayi Odası

2012 yılı Ocak-Kasım döneminde TOBB Ticaret ve TIR Dairesi Başkanlığı'nın verilerine göre; Türkiye genelinde verilen hem geçiş belgesi sayısı hem de tır karnesi sayısında geçen yıla göre %1'lik azalış, sayısal takograf sayısında ise %61'lik artış görülmektedir. Söz konusu dönemde Mersin Ticaret ve Sanayi Odası'ndan verilen Tır Karnesi sayısı ise, geçen yıla göre %1; geçiş belgesi sayısı %7, sayısal takograf sayısı %52 artış göstermiştir. Yılın ilk beş ayında Odamız tarafından verilen tır karnesi sayısı geçen yılın altında seyir izlese de, Haziran ayından itibaren geçen yılın üzerinde bir seyir izlediği, Eylül ayında narenciye sezonunun açılmasıyla başlayan yukarı yönlü hareketlenmelerin, Ekim ve Kasım aylarında da devam ettiği gözlenmiştir. Geçiş belgesi sayısı Temmuz, Ekim ve Kasım ayları haricinde, takograf sayısı ise Ağustos ayı haricinde önceki yılın üzerinde gerçekleşmiştir. 2012 yılı Kasım ayında geçen yılın aynı ayına göre verilen tır karnesi sayısı %22, sayısal takograf sayısı %112 artış gösterirken, geçiş belgesi sayısı ise %7 azalmıştır.

TİCARET BORSASI

2012 yılı Ocak-Kasım döneminde Mersin Ticaret Borsası işlem hacmi geçen yılın aynı dönemine göre artış göstererek 2.458.299.915 ₺ seviyesine ulaşmıştır. Söz konusu dönemde borsada işlem gören ürün sıralamasında bakliyat ve mamulleri ilk sırada yer alırken; onu sırasıyla yaş meyveler ile hububat takip etmektedir. 2012 yılı Kasım ayında ise Mersin Ticaret Borsası işlem hacminin geçen yılın Kasım ayına göre artış göstererek 281.798.590 ₺ seviyesinde gerçekleştiği görülmektedir. Kasım ayında işlem gören ürünler içerisinde yaş meyveler, bakliyat ve mamulleri ile hububat ilk sırada yer almaktadır.

Mersin Ticaret Borsası'nda İşlem Gören Ürünlerin Paylarına Göre Dağılımı (₺)

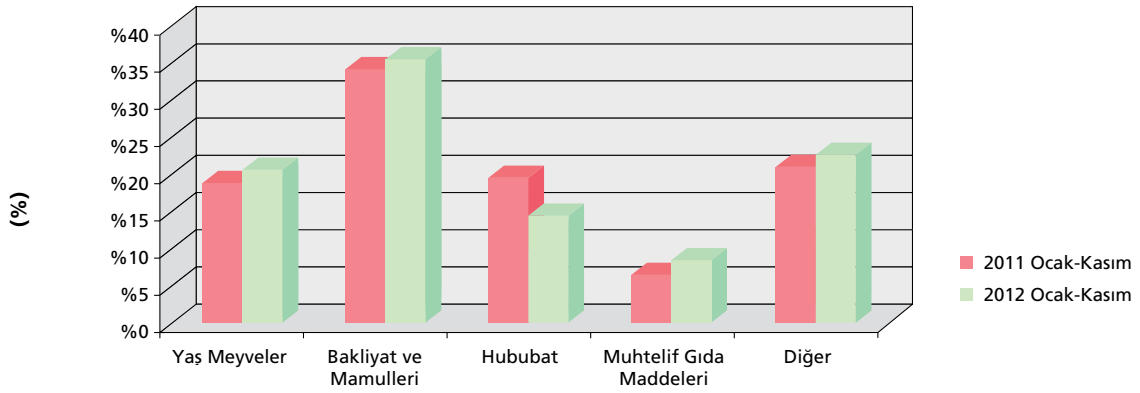

Kaynak: Mersin Ticaret Borsası

ENERJİ

2012 yılı Ocak-Kasım döneminde Mersin'de tüketilen enerji miktarı, geçen yılın aynı dönemine göre %6 artarak 2.521.457.946 kWh olarak gerçekleşmiştir. Söz konusu dönemde kullanım alanlarına göre tüketilen enerji miktarı incelendiğinde; %42'si meskenler, %27'si sanayi, %12'si ticarethaneler tarafından tüketilmiştir. Yılın on bir aylık döneminde sanayi sektöründe tüketilen enerji, geçen yıla göre %2 azalarak 685.456.886 kWh olarak gerçekleşmiştir.

Mersin İli Elektrik Tüketiminin Kullanım Alanlarına Göre Dağılımı

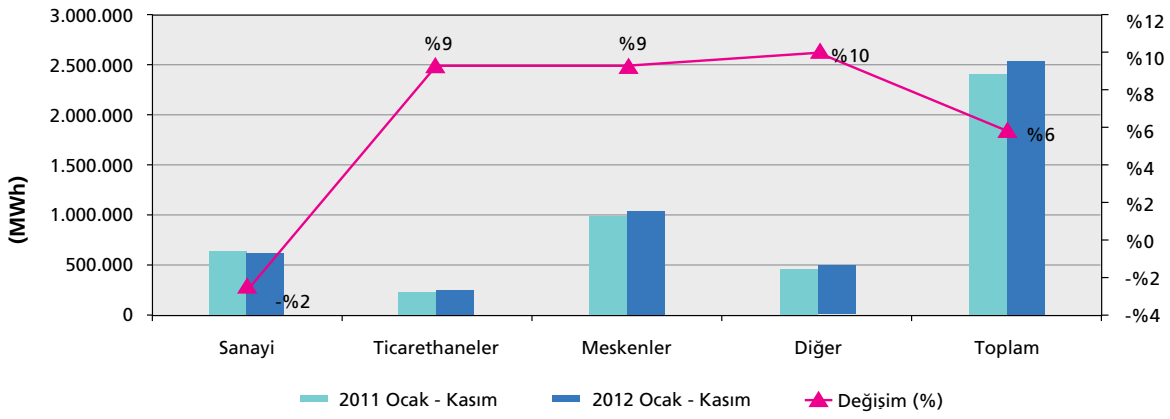

Kaynak: Toroslar EDAŞ

Mersin-Tarsus Organize Sanayi Bölgesi'nde tüketilen enerji miktarı; 2012 Ocak-Kasım döneminde geçen yıla göre %31 artmıştır. 2012 yılı Kasım ayında tüketilen enerji miktarı, bir önceki aya göre %8; 2011 yılının aynı ayına göre %81 artış göstermiştir. Bölgede aylık bazda enerji tüketimi artış hızının Mayıs ayından itibaren yükselmesinde, söz konusu dönem itibariyle MTOSB Gelişme Alanı'nda yer alan firmaların faaliyete geçmesinin etkisi olduğu gözlenmiştir. Doğalgaz tüketiminde ise 2012 yılı on bir aylık döneminde geçen yıla göre %2 artış, Kasım ayında bir önceki aya göre %2, önceki yılın aynı ayına göre ise %3 azalış olduğu görülmektedir.

Organize Sanayi Bölgesi Elektrik Tüketimi

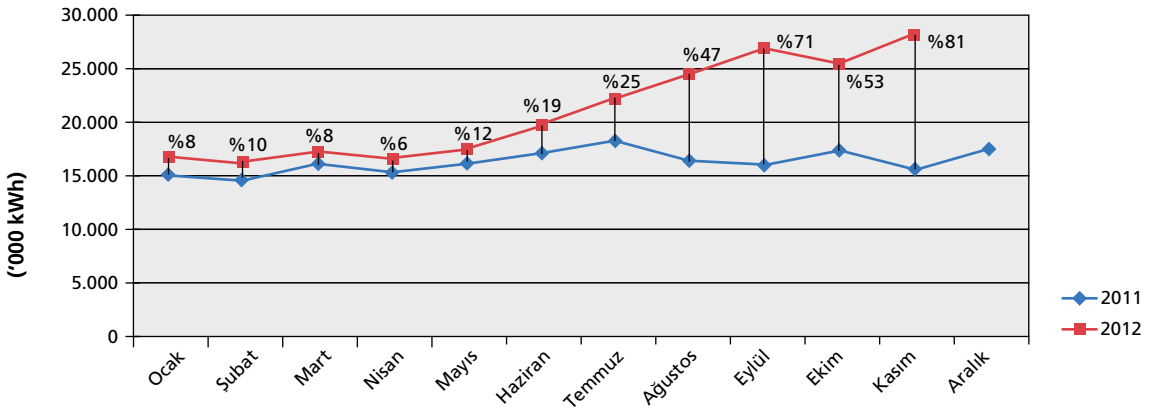

Kaynak: Mersin-Tarsus Organize Sanayi Bölge Müdürlüğü

Organize Sanayi Bölgesi Doğalgaz Tüketimi

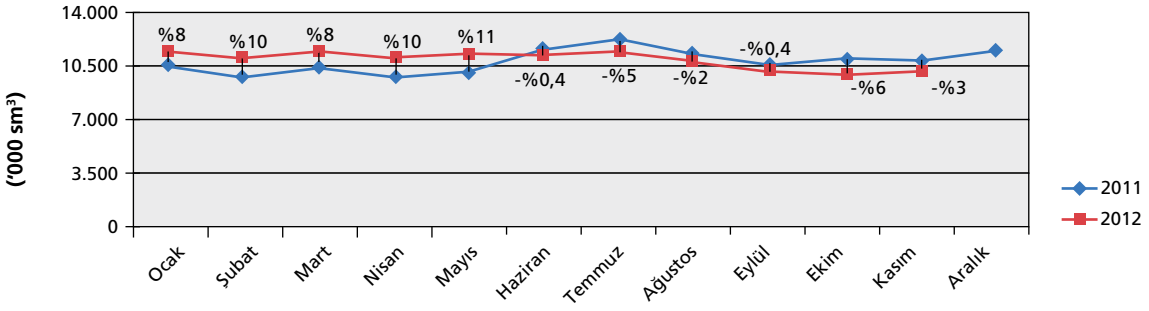

Kaynak: Mersin-Tarsus Organize Sanayi Bölge Müdürlüğü

TURİZM BİLGİLERİ

2012 yılı Ocak-Kasım döneminde, İlimiz deniz sınır kapılarından giriş yapan ziyaretçilerin sayısı geçen yıla göre %1 artarken; çıkış yapan ziyaretçilerin sayısında ise önemli bir değişim olmadığı gözlenmiştir. 2012 yılı Kasım ayında ise önceki yılın aynı ayına göre İlimiz deniz sınır kapılarından giriş yapan yerli ve yabancı ziyaretçi sayısı %0,4; çıkış yapanların sayısı ise %28 artmıştır. Aylık bazda yabancı girişler incelendiğinde; 2011 Kasım ayına göre yabancı girişler %48 artmıştır. Söz konusu artışta AB ülkeleri ile Ortadoğu ülkeleri etkili olmuştur. Artışta ülke bazında Lübnan ve Suriye'den gelen ziyaretçilerin önemli payı olduğu görülmüştür. Turizm işletme belgeli tesislerden alınan bilgilere göre; 2012 yılının Kasım ayında tesislerdeki ortalama doluluk oranı, önceki yılın aynı ayına göre 4,6 puan azalış göstererek %37,4 seviyesinde gerçekleşmiştir.

İlimiz Deniz Sınır Kapılarından Giriş-Çıkış Yapan Ziyaretçi Sayısı

		Kasım		Değişim (%)	Ocak-Kasım		Değişim (%)
		2011	2012		2011	2012	
Yabancı	Giriş	1.026	1.522	%48	20.386	20.877	%2
	Çıkış	926	1.472	%59	20.824	21.198	%2
Yerli	Giriş	6.856	6.390	-%7	89.048	89.144	%0,1
	Çıkış	6.720	8.343	%24	96.554	96.061	-%1
Toplam	**Giriş**	**7.882**	**7.912**	**%0,4**	**109.434**	**110.021**	**%1**
	Çıkış	**7.646**	**9.815**	**%28**	**117.378**	**117.259**	**-%0,1**

Kaynak: İl Kültür ve Turizm Müdürlüğü

İlimiz Deniz Sınır Kapılarından Giriş Yapan Ziyaretçilerin Dağılımı

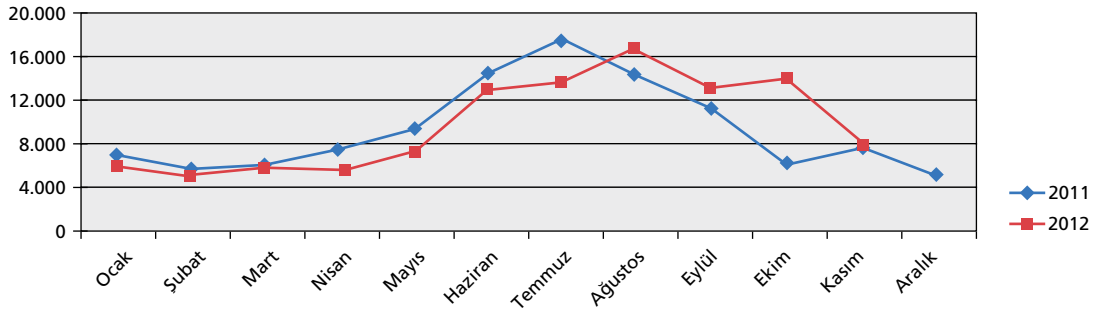

Kaynak: İl Kültür ve Turizm Müdürlüğü

Turizm İşletme Belgeli Tesislerin Doluluk Oranları

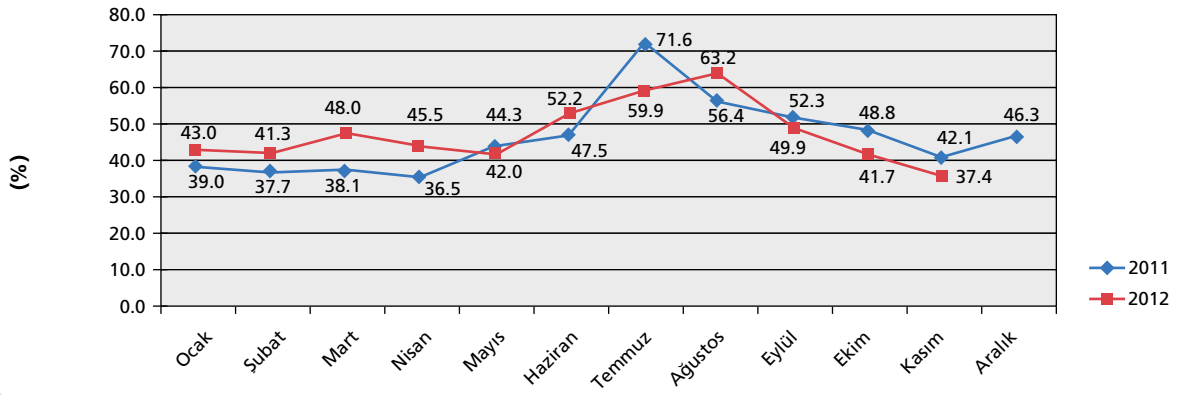

Kaynak: İl Kültür ve Turizm Müdürlüğü

PARASAL GÖSTERGELER

Protesto Edilen Senetler

2012 yılının Kasım ayında Mersin'de protesto edilen 2.000₺ ve üzeri tutarındaki senet sayısı önceki yılın aynı ayına göre %59 artarak 1.333 adete, protesto edilen senet tutarı iki kat artarak yaklaşık 12,4 milyon ₺ ile yılın en yüksek seviyesine ulaşmıştır. 2012 yılı Ocak-Kasım döneminde Mersin'de protesto edilen 2.000₺ ve üzeri tutarındaki senet sayısı geçen yıla göre %30, senet tutarı ise %39 artmıştır. 2012 yılının Ocak-Kasım döneminde Türkiye'de protesto edilen senet tutarının %1'i Mersin kaynaklıdır. Söz konusu dönemde Mersin, protesto edilen senet sayısına göre iller arasında 11.sırada, tutarına göre ise 13.sırada yer almaktadır.

Mersin İli Protesto Edilen Senet Tutarlarının Aylar İtibariyle Dağılımı

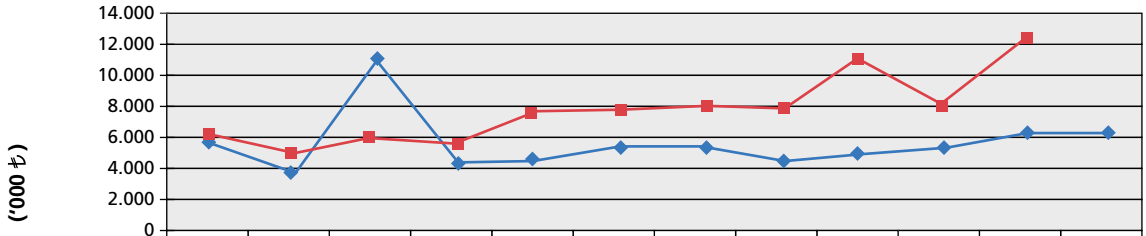

	Ocak	Şubat	Mart	Nisan	Mayıs	Haziran	Temmuz	Ağustos	Eylül	Ekim	Kasım	Aralık
2011	5.960	3.884	10.698	4.458	4.533	5.304	5.429	4.514	5.033	5.195	6.164	6.101
2012	6.256	5.146	6.019	5.487	7.649	7.718	7.909	7.738	10.983	7.803	12.389	

Kaynak: T.C. Merkez Bankası

Kentsel Yerler Tüketici Fiyatları Endeksi Değişim Oranları (%) (2003=100)

TR62 (Adana-Mersin*)	2011 Kasım	2012 Kasım
Bir Önceki Aya Göre Değişim Oranı (%)	1,76	0,45
Bir Önceki Yılın Aralık Ayına Göre Değişim Oranı (%)	9,87	5,32
Bir Önceki Yılın Aynı Ayına Göre Değişim Oranı (%)	9,57	6,42
12 Aylık Ortalamalara göre Değişim Oranı (%)	6,51	9,76

(*): TR62: İstatistik amaçlı bölge sınıflaması "Adana ve Mersin" illerine göre düzenlenmiştir.

Kaynak: TÜİK

2012 yılının Kasım ayında, Adana ve Mersin illerini kapsayan TR62 bölgesinde 2003=100 Temel Yıllı Tüketici Fiyatları Endeksi'nde bir önceki aya göre %0,5 oranında artış, bir önceki yılın Aralık ayına göre %5,3; bir önceki yılın aynı ayına göre %6,4 ve on iki aylık ortalamalara göre %9,8 oranında artış gerçekleşmiştir. Yıllık enflasyon oranındaki değişim baz alındığında; Adana ve Mersin alt bölgesinin 26 alt bölge içerisinde 11. sırada yer aldığı görülmektedir.

MERKEZİ YÖNETİM BÜTÇE GERÇEKLEŞMELERİ

2012 yılının Ocak-Kasım döneminde merkezi yönetim bütçe giderleri önceki yıla göre %12 oranında artarak yaklaşık 2,6 milyar ₺'ye yükselirken; gelirler ise %1 artarak 5,4 milyar ₺ olarak gerçekleşmiştir. Yılın on bir aylık döneminde 2,8 milyar ₺'lik bütçe fazlası olmuştur. Söz konusu dönemde bütçe gelirlerinin %95'ini vergi gelirleri oluştururken, harcamaların ise %60'ını personel harcamaları oluşturmaktadır. Yılın on bir aylık döneminde bütçe gelirleri içerisinde yer alan vergi gelirleri tahsilatı, önceki yıla göre %2 oranında artmıştır. Söz konusu dönemde, vergi gelirleri içerisinde yer alan, uluslar arası ticaret ve muamelelerden alınan vergi tahsilatında; geçen yıla göre %8 oranında, ithalde alınan katma değer vergisinde ise %8 oranında artış olduğu görülmektedir.

Genel bütçe vergi gelirlerinin tahakkuk ve tahsilatının illere göre dağılımı incelendiğinde; 2011 yılı Ocak-Kasım döneminde toplam tahsilat içinde %2,2'lik payla 6.sırada yer alan Mersin, 2012 yılında da %2,0'lik payla yerini korumuştur. 2012 yılı Ocak-Kasım döneminde, Mersin uluslararası ticaret ve muamelelerden alınan vergiler düşüldükten sonraki vergi tahsilâtında iller arasında ise yedinci sırada yer almaktadır.

Mersin İli Merkezi Yönetim Bütçe Gerçekleşmeleri ('000 ₺)

	2011 Ocak - Kasım	2012 Ocak - Kasım	Değişim (%)
Harcamalar	**2.313.013**	**2.583.820**	**%12**
Personel Giderleri	1.313.191	1.553.134	%18
Sosyal Güv. Kur. Devlet Primi	234.298	271.817	%16
Mal ve Hizmet Alımı	344.545	290.134	-%16
Cari Transferler	102.373	108.207	%6
Sermaye Giderleri	299.687	353.375	%18
Sermaye Transferi	17.499	5.730	-%67
Borç Verme	1.420	1.423	%0,2
Gelirler	**5.362.794**	**5.428.197**	**%1**
1-Genel Bütçe Gelirleri	**5.328.636**	**5.387.543**	**%1**
Vergi Gelirleri	5.097.827	5.179.439	%2
Teşebbüs ve Mülkiyet Gelirleri	56.324	55.774	-%1
Alınan Bağış ve Yardımlar	669	-	-
Faizler, Paylar ve Cezalar	171.575	148.010	-%14
Sermaye Gelirleri	2.241	4.320	%93
2-Özel Bütçe	**34.158**	**40.654**	**%19**
Bütçe Dengesi	**3.049.781**	**2.844.377**	**-%7**

Kaynak: T.C. Maliye Bakanlığı Muhasebat Genel Müdürlüğü

YATIRIM TEŞVİK BELGELERİ

2012 yılı Ocak-Kasım döneminde, Mersin'de öngörülen toplam sabit yatırım tutarı 540 milyon ₺ olan toplam 84 adet Yatırım Teşvik Belgesi düzenlenmiştir. Düzenlenen belgelerde 1.799 kişilik istihdam öngörülmektedir. Söz konusu dönemde yatırım teşvik belgelerine öngörülen 540 milyon ₺'lik tutarın %29'u hizmet sektörü, %54'ü imalat sektörü, %11'i enerji sektörü, %4'ü madencilik ve %2'si tarım sektöründedir. Söz konusu dönemde öngörülen 1.799 kişilik istihdamın ise %50'si hizmetler, %38'i imalat, %2'si enerji, %6'sı madencilik ve %4'ü tarım sektöründedir.

Mersin İli Yatırım Projelerinin Yatırım Tutarlarına Göre Sektörel Dağılımı

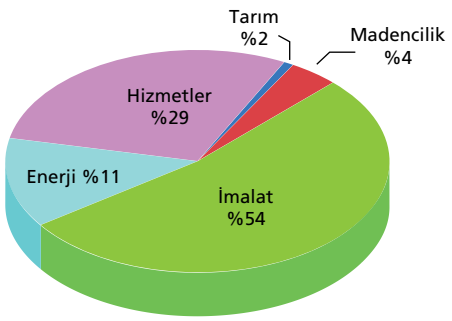

Kaynak: T.C. Ekonomi Bakanlığı

Mersin İli Yatırım Projelerinin İstihdama Göre Sektörel Dağılımı

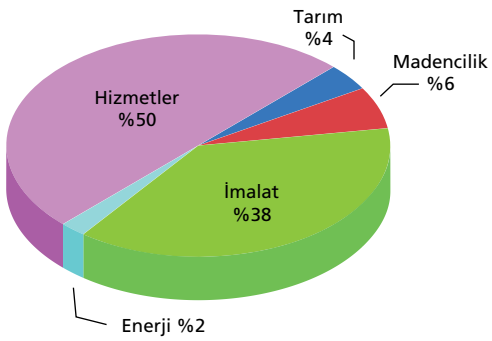

Kaynak: T.C. Ekonomi Bakanlığı

Yatırım Teşvik Belgelerinin Dağılımı

	Türkiye		Mersin	
	2011 Ocak-Kasım	2012 Ocak-Kasım	2011 Ocak-Kasım	2012 Ocak-Kasım
Belge Sayısı (Adet)	4.118	3.945	84	84
Sabit Yatırım (Milyon ₺)	49.976	45.792	531	540
İstihdam	118.438	133.029	1.425	1.799

Kaynak: T.C. Ekonomi Bakanlığı

20 Haziran – 30 Kasım 2012 Tarihleri Arasında Düzenlenen 3305 Sayılı Karar Kapsamındaki Teşvik Belgeleri İstatistikleri

Yatırım Teşvik Belgelerinin Sektörel Dağılımı

Sektörler	Türkiye			Mersin		
	Belge Adedi	Sabit Yatırım (Milyon ₺)	İstihdam (Kişi)	Belge Adedi	Sabit Yatırım (Milyon ₺)	İstihdam (Kişi)
Madencilik	140	1.270	5.210	3	10	20
İmalat	1.200	11.529	40.460	27	226	509
Enerji	65	3.872	1.201	1	19	0
Hizmetler	520	6.956	31.018	16	73	451
Toplam	**1.925**	**23.627**	**77.889**	**47**	**328**	**980**

Kaynak: T.C. Ekonomi Bakanlığı

Yeni teşvik sistemi kapsamında 20 Haziran-30 Kasım 2012 tarihleri arasında Türkiye genelinde düzenlenen yatırım teşvik belgelerinde öngörülen toplam yaklaşık 24 milyar ₺'lik sabit yatırım tutarının yaklaşık 1,3 milyar ₺ 'si madencilik, 11,5 milyar ₺ 'si imalat, yaklaşık 3,9 milyar ₺'si enerji ve yaklaşık 7 milyar ₺'si hizmetler sektöründedir. Belirtilen dönemde Mersin'de düzenlenen yatırım teşvik belgelerinde öngörülen 328 milyon ₺'lik toplam sabit yatırım tutarının 226 milyon ₺'si imalat, 73 milyon ₺'si hizmetler, 19 milyon ₺'si enerji, 10 milyon ₺'si madencilik sektöründedir. Söz konusu dönemde Türkiye genelinde düzenlenen 1.925 teşvik belgesinin 765'i genel, 1.145'i bölgesel, 15'i ise büyük ölçekli mahiyete sahiptir. Belirtilen dönemde Mersin'de düzenlenen teşvik belgesinin 16'sı genel, 31'i bölgesel mahiyete sahiptir. Yatırım teşvik belgelerinde öngörülen istihdam Türkiye genelinde 77.889; Mersin'de ise 980'dir. İlgili dönemde düzenlenen yatırım teşvik belgelerinin dağılımı bölgesel bazda incelendiğinde; İlimizin de içinde yer aldığı 3.bölgede düzenlenen belge sayısının Türkiye geneli kapsamında düzenlenen belge sayısının %18'ine sahip olduğu gözlenmiştir. 3. Bölgede teşvik belgesine bağlanan toplam 342 yatırımın %14'ünün Mersin'de olduğu ve Mersin yatırımlarının söz konusu bölge içerisindeki iller arasında ikinci sırada yer aldığı görülmektedir.

Yatırım Teşvik Belge Sayısının Bölgesel Dağılımı

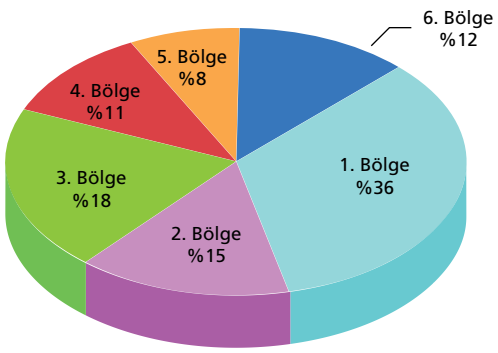

Kaynak: T.C. Ekonomi Bakanlığı

ULAŞTIRMA BİLGİLERİ

2012 yılının Ekim ayı sonu itibariyle Mersin ilindeki motorlu kara taşıtlarının sayısı 456.920'ye ulaşmıştır. İlimiz Türkiye genelinde motorlu kara taşıtları sayısına göre %2,7'lik payla sekizinci sıradadır. Yılın on aylık döneminde Mersin ilinde toplam 22.521 adet aracın trafiğe kaydı yapılmıştır. Türkiye genelinde trafiğe kaydı yapılan araçların illere göre yoğunluk sıralamasında Mersin, %2,5'lik payla yedinci sırada yer almaktadır.

Motorlu Kara Taşıtları Sayısı*

Dönem	Otomobil[1]	Minibüs	Otobüs	Kamyonet[1]	Kamyon[2]	Motosiklet	Diğer[3]	Toplam
2011 Ekim	165.162	6.395	5.199	69.995	23.722	129.676	28.933	429.082
2012 Ekim	179.468	6.720	5.419	75.365	25.811	134.402	29.735	456.920

*: Motorsuz (römork ve yarı römork) kara taşıtları hariçtir.

1: Arazi taşıtları dahildir.
2: Ağır tonajlı yük taşıtlarını da kapsar. (Çekici, Damperli Kamyon, Tanker, Çöp Kamyonu vb.)
3: Özel amaçlı taşıtlar ve traktörleri kapsar.

Kaynak: TÜİK

Trafiğe Kaydı Yapılan Taşıt Sayısı

	Ekim			Ocak-Ekim		
	2011	2012	Değişim (%)	2011	2012	Değişim (%)
Türkiye	90.733	86.333	-%5	1.035.419	905.137	-%13
Mersin	2.569	2.137	-%17	27.292	22.521	-%17

Kaynak: TÜİK

Mersin'de Araç Satışlarının Türlerine Göre Dağılımı

Araç Türü	2011 Ocak - Kasım	2012 Ocak - Kasım	Değişim (%)
Ağır Ticari Araç	1.579	1.507	-%5
Hafif Ticari Araç	5.443	4.495	-%17
Binek Araç	10.449	9.860	-%6
Toplam	**17.471**	**15.862**	**-%9**

Kaynak: MODER

Mersin Otomobil Yetkili Satıcıları Derneği'nden edinilen bilgilere göre; Mersin'de 2012 yılının Ocak-Kasım döneminde araç satışları geçen yılın aynı dönemine göre %9 azalarak 15.862'ye gerilemiştir. Söz konusu dönemde tüm araç türlerine göre satışlarda geçen yıla göre azalış olmuştur. Mersin'de satılan araç sayısındaki gelişmeler aylık bazda incelendiğinde; yılın ilk yarısında geçen yılın altında kalan satılan araç sayısının, üçüncü çeyreğinde geçen yılın üzerinde gerçekleştiği, Ekim ayında tekrar aşağı yönlü hareketlenmeler olsa da, Kasım ayında geçen yıl ile yaklaşık aynı seviyelerde olduğu gözlenmiştir.

Aylar İtibariyle Mersin'de Satılan Araç Sayısı

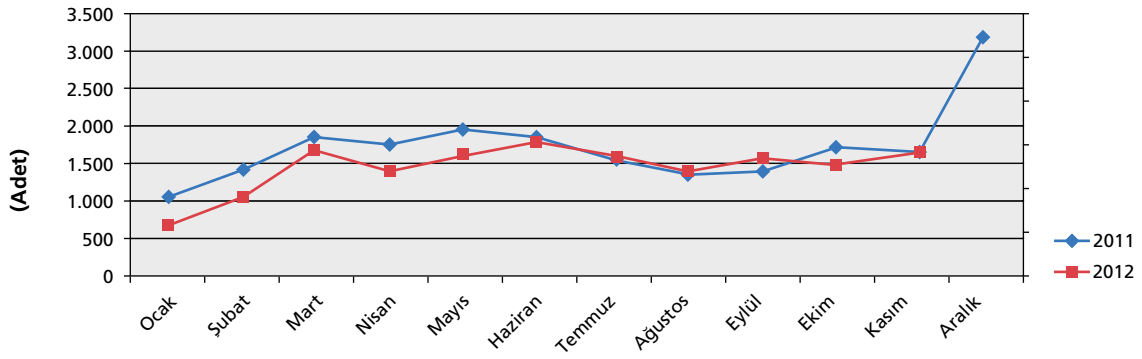

Kaynak: MODER

İŞGÜCÜ BİLGİLERİ

	Türkiye			Mersin		
	2011 Ocak-Kasım	2012 Ocak-Kasım	Değişim (%)	2011 Ocak-Kasım	2012 Ocak-Kasım	Değişim (%)
Açık İşler	595.418	875.381	%47	8.184	14.694	%80
Başvurular	1.269.500	1.763.258	%39	30.412	47.227	%55
İşe Yerleştirmeler	335.177	495.857	%48	4.387	8.028	%83
İşsizlik Ödeneğine Başvuru	399.843	503.117	%26	5.438	6.762	%24

Kaynak: Türkiye İş Kurumu

2012 yılı Ocak-Kasım döneminde işgücü piyasasındaki gelişmeler önceki yılın aynı dönemi ile karşılaştırıldığında; İlimizde açık işler, iş başvuruları ve işe yerleştirmelerdeki artışın Türkiye genelinin üzerinde, işsizlik ödeneğine başvurulardaki artışın ise Türkiye geneli ile yaklaşık aynı seviyelerde olduğu görülmektedir. İlimizde işgücü piyasasındaki gelişmeler aylık bazda incelendiğinde, yılın ilk ayı haricinde geriye kalan Şubat-Haziran aylarında açık iş sayısı ve işe yerleştirmelerin geçen yılın altında kaldığı, işe başvuruların ise yılın ilk yarısında geçen yıl ile paralellik gösterdiği gözlenmiştir. 2012 yılı üçüncü çeyreğinde ise açık işler, işe yerleştirmeler ile iş başvurularında hızlı artış olduğu gözlense de; Ekim-Kasım döneminde iş başvurularındaki yukarı yönlü hareketlenmelerin, açık işler ve işe yerleştirmelerin üzerinde gerçekleştiği gözlenmiştir. İş başvurularında yılın ikinci yarısından itibaren söz konusu artışta, Toplum Yararına Çalışma Programı kapsamında yaratılacak istihdam için yapılan başvuru sayısındaki artış etkili olmuştur. İşsizlik ödeneğine başvurularının ise Haziran ayına kadar geçen yıl ile aynı seviyelerde gerçekleştiği gözlense de, Haziran-Kasım döneminde geçen yılın aynı döneminin üzerinde olduğu görülmektedir.

Mersin İli İşgücü Piyasasındaki Gelişmelerin Aylara Göre Dağılımı

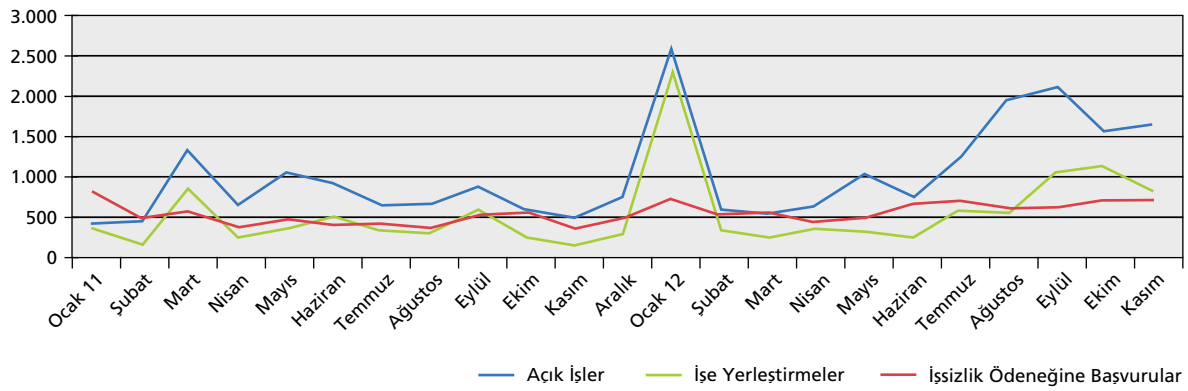

Kaynak: Türkiye İş Kurumu

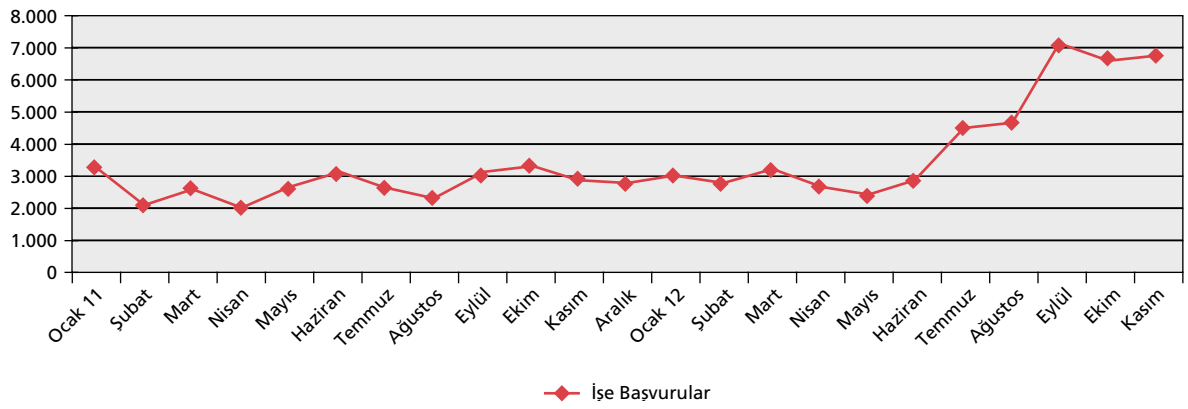

Kaynak: Türkiye İş Kurumu

SOSYAL GÜVENLİK ÇALIŞMALARI

Sosyal Güvenlik Kurumu'na kayıtlı işyeri ve istihdam ile ilgili gelişmeler incelendiğinde; Ekim 2012 itibariyle Mersin'de kayıtlı istihdamın, 2011'in aynı ayına göre %2,8 artarak 329.609'a ulaştığı görülmektedir. Bu artış, 8.988 ilave istihdama karşılık gelmektedir. Kayıtlı istihdam artışının yüzde 65'inin sigortalı ücretli (4/a), yüzde 3'ünün kendi hesabına çalışanlar (4/b), yüzde 32'sinin ise kamu görevlileri (4/c) sayısındaki artıştan kaynaklandığı gözlenmektedir.

2012 Yılı Ekim Ayı Kayıtlı İstihdamın İl Düzeyinde Dağılımı

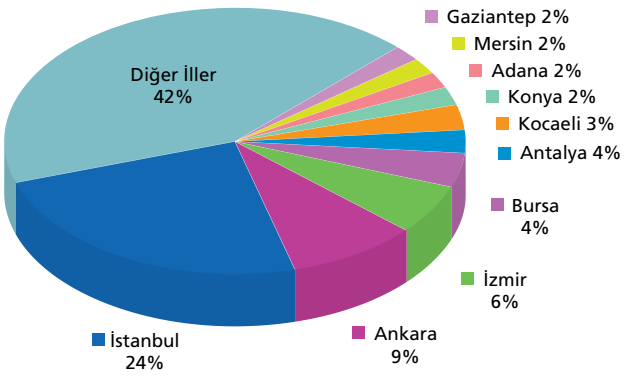

Kaynak: T.C. Sosyal Güvenlik Kurumu

Ekim 2012 ayında İl bazında kayıtlı istihdamın dağılımında toplam istihdamın %58'ini oluşturan ilk on il arasında Mersin İlinin; %1,9'luk pay ile 9. sırada yer aldığı görülmektedir. Türkiye genelinde Ekim 2011-2012 dönemi arasında 766.070 kişiyi bulan kayıtlı istihdamda önceki yıla kıyasla %5'lik artış gözlenmiştir.

Sosyal Güvenlik Kurumuna Kayıtlı İşyeri ve İstihdam Göstergeleri

	2011 Ekim	2012 Ekim	Değişim (%)
İşyeri Sayısı			
Türkiye	1.425.249	1.523.156	%6,9
Mersin	28.789	30.629	%6,4
Sigortalı Ücretli Çalışan Sayısı			
Türkiye	11.078.121	11.743.906	%6,0
Mersin	182.445	188.322	%3,2
Kayıtlı İstihdam Sayısı			
Türkiye	16.680.660	17.446.730	%4,6
Mersin	320.621	329.609	%2,8

*: 4/a kapsamındaki işyeri sayılarını içermektedir.
**:4/a kapsamındaki zorunlu sigortalı sayılarını içermektedir.
Kaynak:. T.C. Sosyal Güvenlik Kurumu

Ekim 2012'de Türkiye genelinde 11.743.906'yı bulan kayıtlı ücretli istihdamda geçen yıla göre %6'lık artış görülmektedir. Söz konusu dönemde ilimizde 188.322'yi bulan kayıtlı ücretli istihdam önceki yıla göre %3,2'lik artış göstermiştir.

Ekim 2012'de Türkiye'de 1.523.156 işyeri bulunmaktadır. Türkiye'de bulunan işyerlerinin %2'si ilimizde faaliyet göstermektedir. Türkiye genelinde Ekim 2011-2012 dönemleri arasında 97.907 işyeri açıldığı, geçen yıldan bu yana işyeri sayısında %6,9'luk artış gözlenmiştir. Söz konusu dönemde ilimizde açılan firma sayısı 1.840 olup, önceki yıla göre %6,4'lük artış göstermektedir.